

# STABILITA ORTOGNÁTNÍCH OPERACÍ U PACIENTŮ S JEDNOSTRANNÝM CELKOVÝM ROZŠTĚPEM

Původní práce – případová studie

## STABILITY OF ORTHOGNATHIC SURGERY IN CLEFT LIP AND PALATE PATIENTS

Original article – case study

English fulltext: [www.prolekare.cz](http://www.prolekare.cz)

Placák V.<sup>1,2</sup>, Malá K.<sup>1,2</sup>, Borovec J.<sup>1,2,3</sup>, Drahoš M.<sup>4</sup>, Švihlíková-Poláčková P.<sup>3</sup>, Urbanová W.<sup>3</sup>

<sup>1</sup>Oddělení ústní, čelistní a obličejové chirurgie, Masarykova nemocnice, Ústí nad Labem

<sup>2</sup>Stomatologická klinika, Lékařská fakulta Univerzity Karlovy a Fakultní nemocnice, Plzeň

<sup>3</sup>Stomatologická klinika, 3. lékařská fakulta Univerzity Karlovy a Fakultní nemocnice Královské Vinohrady, Praha

<sup>4</sup>Ústav biofyziky a informatiky, 1. lékařská fakulta Univerzity Karlovy, Praha

### SOUHRN

**Úvod:** U pacientů s obličejovým rozštěpem často nachází me hypoplazii střední obličejové etáže, ortognátní operace je proto nezbytná pro zlepšení okluzních poměrů a estetiky obličeje. Cílem této pilotní studie bylo objektivně zhodnotit stabilitu ortognátních operací horní čelisti typu Le Fort I u jedinců s jednostranným celkovým rozštěpem.

**Metodika:** Do souboru bylo zařazeno pět pacientů, dvě ženy a tři muži, ve věku 17–22 let s jednostranným celkovým rozštěpem rtu a čelisti. Pacienti podstoupili komplexní ortodonticko-chirurgickou terapii rozštěpové vad. Ortodontická léčba proběhla na oddělení ortodontie a rozštěpových vad Stomatologické kliniky 3. lékařské fakulty a Fakultní nemocnice Královské Vinohrady. Advancement maxilly v linii Le Fort I se uskutečnil na oddělení ústní, čelistní a obličejové chirurgie v Masarykově nemocnici v Ústí nad Labem. Stabilita výsledku operace byla zjišťována na dálkových bočních snímcích lebky zhotovených před operací (T1), v prvních dnech po operaci (T2) a s odstupem v průměru 20 měsíců po operaci (T3). Na snímcích byla pozice maxilly hodnocena pomocí úhlu SNA, dále na základě horizontální a vertikální polohy bodu A. Na kefalogramech byla zkonstruována Frankfurtská horizontála (FH) a její svislice z bodu Porion (Y). Vertikální poloha bodu A (AX) byla měřena jako vzdálenost bodu A vůči FH a horizontální (AY) jako vzdálenost bodu A vůči kolmici s FH. Rozměry byly měřeny dvakrát s odstupem čtyř týdnů jedním hodnotitelem a dále byl k hodnocení použit aritmetický průměr těchto dvou hodnot.

**Výsledky:** Úhel SNA (úhel pozice maxilly vůči bazi lebni) se u všech sledovaných pacientů operačně zvětšil v průměru o 5,6°; sagitálně došlo k posunu bodu A v průměru o 10,7 mm. Recidiva úhlu SNA byla průměrně 4,7°, u bodu A byla v průměru -7,1 mm, a to s velkými rozdíly mezi jednotlivými pacienty. Vertikální pozice bodu A se změnila bě-

hem operace v průměru o -3,4 mm. U některých pacientů došlo ke zvětšení a u některých ke zmenšení vzdálenosti AX. Pooperační změny vertikální pozice bodu A byly u jednotlivých pacientů velmi variabilní.

**Závěr:** Předsunutí maxilly při operaci typu Le Fort I u pacientů s jednostranným celkovým rozštěpem není zcela stabilní a s tendencí k relapsu je nutné počítat. Míra recidivy je individuální, pravděpodobně je dána retrakcí v místě původních jizev, nově vzniklé jizevnaté tkáně či napětím okolních měkkých tkání. Výsledná okluze je, podle našich zkušeností, dlouhodobě vyhovující. Pro určení příčin a míry recidivy je třeba výzkum na větším počtu pacientů.

**Klíčová slova:** rozštěp čelisti, pseudoprogenie, Le Fort I, ortognátní operace

### SUMMARY

**Introduction:** Cleft lip and palate patients have often hypoplasia of midfacial area. Orthognathic surgery is often necessary to achieve good facial aesthetics and functional occlusion. The aim of this study is to evaluate maxillary stability after Le Fort I osteotomy in cleft lip and palate patients.

**Methods:** Five patients, two women and three men, 17–22 years old with unilateral cleft lip and palate underwent comprehensive orthodontic and surgery treatment. The orthodontic treatment was performed at the Department of Orthodontics and Cleft Anomalies, University Hospital Královské Vinohrady and Le Fort I osteotomy at the Department of Maxillofacial Surgery in Masaryk Hospital, Ústí nad Labem. Maxillary stability after orthognathic surgery were measured at cephalograms, which were taken before (T1), first day after the surgery (T2) and 20 months after the procedure on average (T3). The position of maxilla was determined by measuring the SNA

angle and horizontal and vertical position of the A point. Frankfort horizontal plane (FH) and line perpendicular to the FH from Porion point (Y), which were drawn on each cephalogram. Vertical dimension was measured as a distance between A point and FH (AX) and horizontal dimension as a distance between A point and the perpendicular line to FH (AY). All values were measured twice in four weeks interval by one evaluator and average values were used to eliminate measurement errors.

**Results:** The SNA angle increased of 5.6° on average in all five patients after surgery, horizontal shift of the point A was 10.7 mm. The relapse was 4.7° in SNA angle and -7.1 mm in point A with major differences among patients. Vertical position of A point was changed by -3,4 mm on average after surgery. In some patients AX distance has

grown, in some cases has shortened. Vertical position of A point has changed with high interindividual changes during period after surgery.

**Conclusion:** The maxillary advancement Le Fort I in cleft lip and palate patients is not stable; relapse can be expected. The relapse rate is individual, probably caused by tissue retraction in the original scars or newly formed scar tissue, or by tension of surrounding soft tissues. However, the final occlusion is satisfactory in long-term period according to our experience. More detailed research should be done to determine causes and to investigate the extent of relapse.

**Key words:** cleft lip and palate, pseudoprognia, Le Fort I, orthognathic surgery

Placák V, Malá K, Borovec J, Drahoš M, Švihlíková-Poláčková P, Urbanová W.  
Stabilita ortognátních operací u pacientů s jednostranným celkovým rozštěpem.  
Čes stomatol Prakt zubní lék. 2020; 120(2): 43–49

## ÚVOD

Rozštěp rtu, alveolárního výběžku a/nebo patra je nejčastější vrozenou vývojovou vadou obličeje slučitelnou se životem. Postižení může mít různý rozsah, a to od jednostranného rozštěpu rtu či izolovaného rozštěpu patra až po oboustranný celkový rozštěp rtu, alveolárního výběžku a patra.

Incidence obličejových rozštěpů v České republice je jeden na 534 živě narozených dětí [1]. Tato vývojová vada vzniká v období mezi pátým a dvacátým týdnem intrauterinního vývoje tím, že v různé míře nedojde ke spojení mediálních nazálních výběžků s maxilárními výběžky prvního žaberního oblouku embrya.

Vzniká tak kvalitativní i kvantitativní defekt horní čelisti, který vyžaduje péči týmu odborníků v centru zaměřeném na tuto problematiku po většinu dětství a dospívání pacienta [2].

Příčiny vzniku rozštěpů obličeje jsou dnes chápány jako multifaktoriální. Genetický podklad je dnes znám přibližně u třetiny rozštěpů obličeje a zbylé vznikají kombinací genetické predispozice a působením vnějších vlivů. Jen malá část těchto vad je přičítána pouze environmentálním faktorům či teratogenům, jako jsou účinky léků, alkoholu, kouření a horečnatých onemocnění v kritické fázi vývoje plodu [3, 4].

Existují různé klasifikace rozštěpových vad. V České republice je všeobecně přijímána Burianova klasifikace. Ta je ovšem pro praktické účely poněkud složitá, a proto se na oddělení ortodoncie a rozštěpových vad Stomatologické kliniky FN Královské Vinohrady a 3. LF UK v Praze v současnosti používá klasifikace podle Kriensova (LAHSHAL), která umožňuje rychlou orientaci v rozsahu a lokalizaci rozštěpové vady (**obr. 1**) [5].

Rozštěpová vada obličeje je vadou kvalitativní i kvantitativní. Z širokého spektra příznaků této poruchy je nutné zmínit poruchu utváření dentální lišty horní čelisti a z toho plynoucí změny v počtu i tvaru zubů. Týká se to nejčastěji horních postranních řezáků v místě rozštěpové štěrbiny či perzistující oronazální komunikace u některých jedinců. Problémem jsou i chronické otitidy, často rezultující v poruchu sluchu, defektní proudění vzduchu dutinou nosní i ústní a vada tvorby a modulace

**Obr. 1**

Schematické znázornění klasifikace podle Kriensova LAHSHAL [5]. Velká písmena znamenají kompletní rozštěp, malá písmena nekompletní rozštěp. L – ret vpravo, A – alveol vpravo, H – tvrdé patro vpravo, S – měkké patro (uprostřed), tvrdé patro vlevo – H, alveol vlevo – A, ret vlevo – L.

**Fig. 1**

Diagrammatic visualization of the Kriensovs clasification LAHSHAL [5]. Capital letter means complete cleft, lowercase letter an incomplete cleft. L – lip right, A – alveolus right, H – hard palate right, S – soft palate (median), hard palate left – H, alveolus left – A, lip left – L.

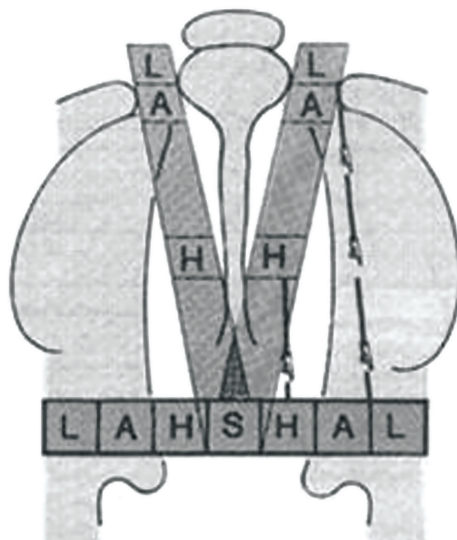

řeči. V neposlední řadě u těchto pacientů diagnostikujeme poruchu růstu a vývoje maxilly vedoucí k hypoplazii střední obličejové etáže a k utváření pseudoprogenního profilu (**obr. 2A**) [6]. To je dáno nižším růstovým potenciálem horní čelisti s rozštěpem v kombinaci s jizevnatými srůsty po předchozích operacích.

Ke korekci hypoplazie horní čelisti a úpravě nevyhovující estetiky obličeje lze v současnosti použít několik terapeutických postupů. V době růstu a růstového spurtu pacienta lze využít ortodonticko-chirurgické techniky rozšíření horní čelisti v transversálním rozměru pomocí fixních expanzních aparátů v kombinaci s chirurgicky asistovanou rychlou maxilární expanzí (SARME) a podporu růstu maxilly ve vertikálním a sagitálním směru obličejovými maskami a extraorálními tahy. Ve vhodných případech lze také použít skeletálně kotvené intraorální tahy [7]. Po ukončení růstu skeletu a po provedení odpovídající ortodontické přípravy lze postavení horní čelisti korigovat při využití osteotomie v linii Le Fort I a následným předsunutím maxilly ventrálně buďto postupně distraktorem, či v jedné době ortognátní operací (**obr. 2B**) [8].

Cílem tohoto sdělení je zhodnotit stabilitu horní čelisti po ortognátní operaci maxilly v linii Le Fort I u už nerostoucích pacientů s jednostranným celkovým rozštěpem rok a více od výkonu.

## METODIKA

Do studie bylo zahrnuto pět pacientů, dvě ženy a tři muži ve věku 17–22 let s jednostranným celkovým rozštěpem rtu, alveolárního výběžku a patra. Všichni jsou dispenzarizováni v rozštěpovém centru Fakultní nemocnice Královské Vinohrady v Praze. Na Klinice plastické chirurgie v téže nemocnici podstoupili primární chirurgické korekce podle standardního terapeutického protokolu: rekonstrukce horního rtu ve třech měsících věku, uzávěr patra v devíti měsících a rekonstrukce alveolárního výběžku horní čelisti v kombinaci s doplněním spongiózní kosti v devíti letech. Ortodontické předléčení i doléčení proběhlo na oddělení ortodontie a rozštěpových vad Stomatologické kliniky FNKV a advancement maxilly v linii Le Fort I na oddělení ústní, čelistní a obličejové chirurgie v Masarykově nemocnici v Ústí nad Labem. Ortognátní operace byly provedeny jedním zkušeným operátorem.

Měření změn pozice horní čelisti po ortognátní operaci a zjištění míry recidivy bylo provedeno na kefalometrických snímcích metodou publikovanou Yungem a kol. (2015). U každého pacienta byly zhotoveny kefalometrické

snímky těsně před operací (T1), v prvních dnech po operaci (T2) a s odstupem jednoho až tří let po operaci (průměr 20 měsíců – **tab. 1**) (T3). V software PC Dent byly na bočních dálkových rentgenových snímcích nejprve určeny body Sella (střed sella turcica), bod A (nejzadnější bod na přední kontuře horního alveolárního výběžku), Porion (horní okraj porus acusticus externus; Po), Orbitale (nejnižší bod

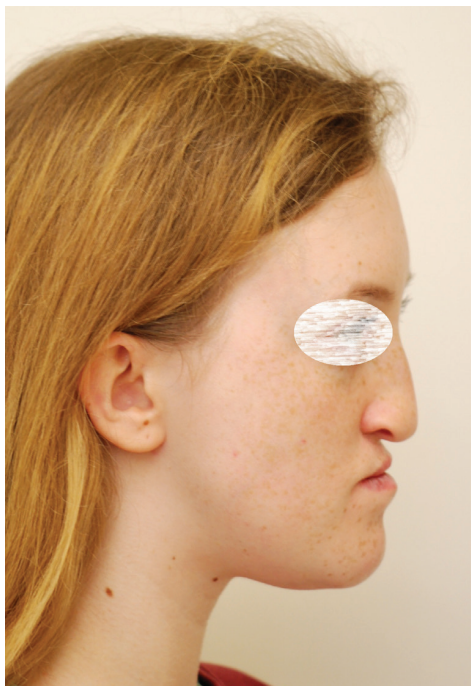

**Obr. 2A**  
Pseudoprogenní profil, daný hypoplazií střední obličejové etáže u pacientky s jednostranným celkovým rozštěpem před ortognátní operací.

**Fig. 2A**  
Pseudopogonic profile, based on midfacial hypoplasia in patient with unilateral cleft lip and palate before orthognathic surgery.



**Obr. 2B**  
Zlepšení estetiky profilu po ortognátní operaci u téže pacientky (archiv Oddělení ortodontie a rozštěpových vad FNKV a 3. LF UK, Praha).

**Fig. 2B**  
Esthetic improvement in the same patient after the orthognathic surgery (Department of Orthodontics and Cleft Anomalies FNKV and 3rd MF CU, Prague).

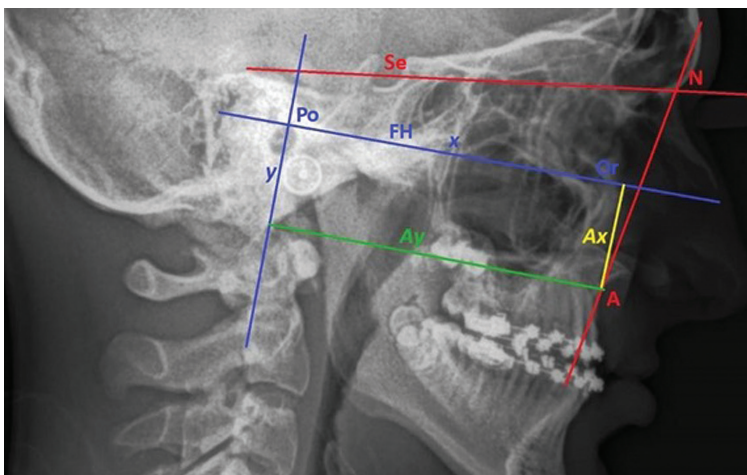
**Obr. 3**

Kefalogram pacienta s jednostranným celkovým rozštěpem před Le Fort I advancement s vyznačenými kranio-metrickými body: Sella (střed sella turcica), A (nejzadnější bod na přední kontuře horního alveolárního výběžku), Porion (horní okraj porus acusticus externus; Po), Orbitale (nejnižší bod okraje orbity; Or); a zkonstruovanou Frankfurtskou horizontálou (linie protínající Po a Or; FH) a kolmice na ni spuštěná z bodu Po (Y). Na všech telerentgenech byl hodnocen úhel SNA a pozice bodu A vzhledem k FH a Y (obr. 3). Rozměr vertikální (AX) byl hodnocen jako absolutní velikost úsečky kolmé na FH z bodu A k FH, rozměr horizontální (AY) jako velikost úsečky kolmé na Y z bodu A na kolmici z bodu Porion. Rozměry byly měřeny dvakrát s odstupem čtyř týdnů jedním hodnotitelem k eliminaci chyby měření; pro další hodnocení byl použit průměr z těchto dvou hodnot.

**Fig. 3**

Cephalogram of patient with unilateral cleft lip and palate before Le fort I advancement with marked cephalometric points: Sella (in the middle of sella turcica), A (most dorsal point at the front contour of upper alveolar process), Porion (upper margin of porus acusticus externus; Po), Orbitale (lower point of orbital margin; Or); and constructed Frankfort horizontal (line crossed Po and Or points; FH) and perpendicular to FH from Po point (Y). SNA angle, vertical (AX) and sagittal (AY) position of A point were measured at each cephalogram.

okraje orbity; Or) a zkonstruována byla Frankfurtská horizontála (linie protínající Po a Or; FH) a kolmice na ni spuštěná z bodu Po (Y). Na všech telerentgenech byl hodnocen úhel SNA a pozice bodu A vůči FH a Y (obr. 3). Rozměr vertikální (AX) byl hodnocen jako absolutní velikost úsečky kolmé na FH z bodu A k FH, rozměr horizontální (AY) jako velikost úsečky kolmé na Y z bodu A na kolmici z bodu Porion. Rozměry byly měřeny dvakrát s odstupem čtyř týdnů jedním hodnotitelem k eliminaci chyby měření; pro další hodnocení byl použit průměr z těchto dvou hodnot.

## VÝSLEDKY

Úhel SNA se u všech pěti sledovaných pacientů operačně zvětšil v průměru o  $5,6^\circ$  (v intervalu od  $1,9^\circ$  do  $8,1^\circ$ ) a v časovém odstupu došlo k jeho opětovnému zmenšení v průměru o  $4,7^\circ$ . Vzdálenost AY se u pacientů během operace zvětšila v průměru o  $10,7$  mm (v intervalu od  $4,3$  mm do  $14,6$  mm). Během prvních let po operaci došlo k recidivě přibližně o  $-7,1$  mm (v intervalu od  $-14,5$  mm do  $-1,7$  mm). Vzdálenost AX během operace se změnila v průměru o  $-3,4$  mm (v intervalu od  $-10,6$  do  $6,1$  mm). Během pooperačního období se vertikální pozice bodu A dále měnila v intervalu od  $-8,8$  do  $16,1$  mm s velkými rozdíly mezi jednotlivými pacienty (tab. 2, grafy 1, 2).

## DISKUSE

Ortognátní operace jsou indikovány u pacientů s velkými mezičelistními vadami, estetickým handicapem a funkčními problémy, kteří již mají ukončený růst [10]. Hypoplazie maxily je nejčastější sekundární deformitou u pacientů s rozštěpem rtu a čelisti. Pseudoprogenní stav a negativní incizální schůdek jsou u nich často frekventovaným problémem.

**Tab. 1** Čas uplynulý mezi zhotovením bočního rentgenového dálkového snímku těsně po operaci (T2) a v delším časovém odstupu od výkonu (T3) v měsících.

**Tab. 1** Time difference between the cephalogram made shortly after surgery (T2) and in retention (T3) in months.

Pacient	Čas T2-T3 (měsíce)
1	33
2	13
3	17
4	13
5	24
Průměr	20

Je to dáno jak růstovým deficitem rezultujícím z vady samotné, tak restrikcí růstu danou přítomností jizev po primárních rekonstrukčních operacích rtu, patra a alveolárního výběžku. Z výsledků odborných studií vyplývá, že třetinu až polovinu jedinců narozených s jednostranným celkovým rozštěpem nelze léčit pouze ortodonticky, ale k dosažení odpovídajících estetických a funkčních výsledků je nutná i ortognátní operace [11, 12, 13].

První osteotomie v linii Le Fort I ke korekci dento-faciální anomálie provedl Herman Wassmund již v roce 1921 [14]. U pacientů s rozštěpem maxily tuto operaci o tři dekády později realizovali Gillies a Millard (1957) a následně byla popularizována Obwegeserem v sedmdesátých letech [15, 16]. Postupně se tento postup stal standardní léčbou maxilární hypoplazie u pacientů s rozštěpem [17, 18, 19]. Od 90. let 20. století rigidní fixace osteotomií chirurgickými platy postupně nahradila fixaci drátem, což vedlo ke zlepšení stability výkonu.

Ortognátní operace u pacientů s orofaciálním rozštěpem vykazují tendenci k recidivě již od prvních měsíců po výkonu [20]. Bylo potvrzeno, že predispozice k relapsu je u pacientů s rozštěpem větší než u pacientů s hypoplastickou maxillou bez rozštěpového defektu [20, 21, 22]. Je to přisuzováno především přítomnosti jizevnaté tkáně vzniklé po předchozích operacích, napětí v okolních svalech i jiných měkkých tkáních a mobilitě čelistních segmentů maxily [23, 24, 25]. Bylo prokázáno, že tendence k recidivě je tím větší, čím závažnější je maxilární hypoplazie a čím větší byl anteriorní posun horní čelisti s rozštěpem.

Většina publikací se shoduje na tom, že ortognátní operace u pacientů s jednostranným

**Tab. 2** Změřené hodnoty úhlu SNA, a pozice bodu A v ose vertikální (AX) a horizontální (AY) před operací (T1), po operaci (T2), a v odstupu jednoho a více let po operaci (T3) u všech pěti sledovaných pacientů.

**Tab. 2** Measured values of SNA angle and A point position in vertical axis (AX) and horizontal axis (AY) before surgery (T1), right after surgery (T2), one year after surgery and more (T3) in all five patients.

Jméno		SNA (°)	SNA	SNA	AX (mm)	AX	AX	AX	AY	AY
			(T2-T1)	(T3-T2)		(T2-T1)	(T3-T2)		(T2-T1)	(T3-T2)
Pac1	T1	77,8			25,5			87,1		
	T2	83,9	6,1		16,2	-9,3		91,4	4,3	
	T3	75,1		-8,8	32,3		16,1	86,3		-5,1
Pac2	T1	73,8			42,5			93,7		
	T2	80	6,2		43,9	1,48		103	9,3	
	T3	79		-1	46,5		2,6	101,3		-1,7
Pac3	T1	61			38,6			81,4		
	T2	66,5	5,5		28	-10,6		93,4	11,9	
	T3	64		-2,5	29		1	90,9		-2,4
Pac4	T1	67,9			34,7			97,1		
	T2	69,8	1,9		29,9	-4,8		111,7	14,6	
	T3	68,1		-1,7	32,6		2,7	97,2		-14,5
Pac5	T1	75,3			36,9			95,5		
	T2	83,3	8,1		43	6,07		109,1	13,6	
	T3	73,8		-9,6	34,2		-8,8	97,1		-12
<b>Průměr</b>			<b>5,6</b>	<b>-4,7</b>		<b>-3,4</b>	<b>2,7</b>		<b>10,7</b>	<b>-7,1</b>

celkovým rozštěpem jsou zatíženy signifikantně větší recidivou v horizontálním směru v porovnání s distrakcí horní čelisti [26]. Distrakční osteogeneze postupně prodlužuje kost i okolní měkké tkáň, což výrazně snižuje napětí v tkáních kolem posouvaného segmentu a snižuje míru relapsu [27]. Volíme mezi distraktory zevními a vnitřními – oba ty-

py jsou shodné v tom, že je nutné je kotvit i vyjmout během operačního výkonu v celkové anestezii a zůstávají in situ minimálně tři měsíce. Zevní distraktor je kotven do spánkových kostí, nicméně toto nepohodlí pacientů je vyváжено předsunutím horní čelisti v průměru až o 14 mm [28]. Vzhledem k významnému sociálnímu handicapu, který nasazená

## Změny úhlu SNA (°)

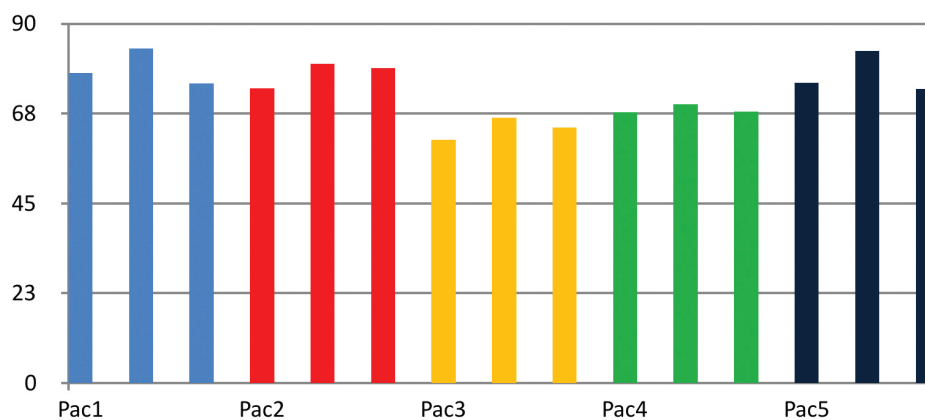

**Graf 1** Výsledky měření úhlu SNA u pěti vyšetřovaných pacientů před operací (T1), po operaci (T2) a v odstupu jednoho roku a více let po operaci (T3).

**Graph 1** Outcomes of SNA angle measurements in five observed patients before surgery (T1), immediately after surgery (T2), one year and more after surgery (T3).

externí konstrukce pacientovi přináší, je v současné době preferován distraktor vnitřní [29]. Také v případě vnitřního distraktoru je možné dosáhnout předsazení horní čelisti o 10 až 15 mm [29]. Pro srovnání, obvyklý limit uváděný v odborné literatuře pro předsunutí horní čelisti v jedné době při ortognátní operaci je u pacientů s rozštěpem přibližně šest milimetrů [30]. Nevýhodou distrakcí je doba, po kterou musí být distraktor umístěn v ústech, a také vysoká pořizovací cena těchto aparátů. Ortognátní operace u nerostoucích jedinců s rozštěpem je, oproti distrakci, zatížena větším procentem komplikací; mimo jiné znovuootevřením oronazální či oroantrální komunikace, vznikem gingiválních recesů či uvolněním premaxilly u pacientů s oboustranným celkovým rozštěpem [31]. Jako výhody ortognátní operace můžeme zmínit její předvídatelný výsledek, jednoduchost a při dobrém plánování chirurgické i ortodontické části léčby i dobrý, téměř okamžitý výsledek [32]. V kvalitě velofaryngeálního uzávěru a ve vývoji řeči nebyl mezi distrakcí a ortognátní operací nalezen výraznější rozdíl [26].

V souhrnu deseti studií, které se zabývaly stabilitou ortognátních operací typu Le Fort I u 584 pacientů s orofaciálním rozštěpem alespoň jeden rok po výkonu, byl průměrný horizontální ústup bodu A zhodnocen na 37 % a vertikální recidiva přibližně 65 % [11]. I přes výraznou tendenci k recidivě byl celkový výsledek uspokojivý, a to jak z hlediska skeletálního, tak i dentálního. Výsledný skus

dosažený ortognátní operací byl u většiny pacientů stabilní.

V našem souboru došlo u všech pacientů během operace ke zvětšení hodnot úhlu SNA a posunu bodu A vpřed a na výsledcích získaných ve větším časovém odstupu od výkonu je jasná tendence k recidivě, především u pacientů 1 a 4. Velká míra horizontálního relapsu může být dána relativně velkými posuny horní čelisti během ortognátní operace. Podle našich zkušeností byl u všech pěti pacientů výsledný skus dosažený ortodonticko-chirurgickou terapií stabilní a bez větších změn. Měření pozice bodu A na vertikálních parametrech nemá tak významnou tendenci k recidivě. Může to být dáno různou mírou a orientací vertikálního posunu či rotací horní čelisti během operace a individuálními rozdíly v morfologii maxilly s rozštěpem. Naše výsledky zkresluje i relativně malý počet sledovaných pacientů, proto je nutná rozsáhlejší studie s větším počtem probandů.

V rámci snížení tendence k recidivě navrhují někteří autoři využít autogenního či alogenního kostního materiálu k augmentaci štěrbiny vzniklé osteotomií v linii Le Fort I. Bylo prokázáno, že tento postup zvyšuje stabilitu po operaci především v horizontálním směru, na stabilitu vertikálního rozměru však tato procedura veliký vliv nemá [33]. Tento postup lze využít i u pacientů s rozštěpem. Použití kostního štěpu u těchto jedinců je však velmi individuální v souvislosti s atypickou morfologií rozštěpové maxilly a různým rozsahem postižení.

## Změny pozice bodu A (mm)

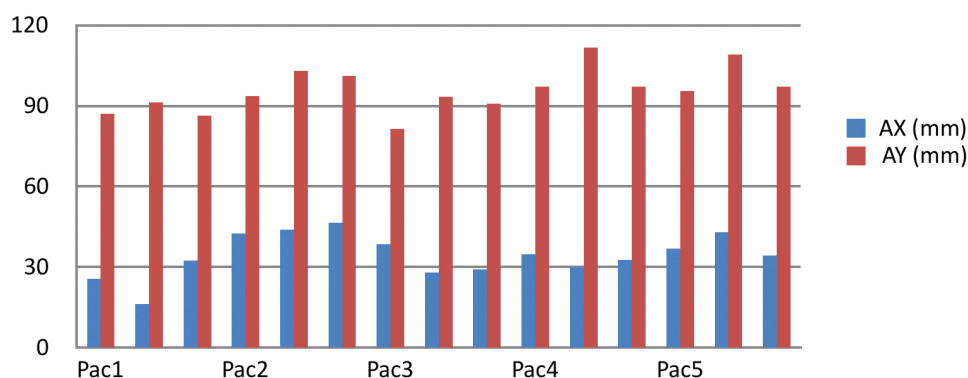

**Graf 2** Výsledky měření pozice bodu A vertikálně (AX) a horizontálně (AY) u pěti vyšetřovaných pacientů před operací (T1), po operaci (T2) a v odstupu jednoho roku a více let po operaci (T3).

**Graph 2** Outcomes of A-point position measurements in vertical dimension (AX) and horizontal dimension (AY) in the five observed patients before surgery (T1), right after surgery (T2), one year and more after surgery (T3).

## ZÁVĚR

Předsunutí maxilly při operaci typu Le Fort I u pacientů s jednostranným celkovým rozštěpem není zcela stabilní, tendenci k relapsu je třeba mít na paměti. Míra recidivy je individuální, pravděpodobně je dána retrakcí v místě původních jizev, nově vzniklé jizevnaté tkáně či napětím okolních měkkých tkání. Výsledná okluze i zlepšení estetiky profilu jsou, podle našich zkušeností, u těchto pacientů dlouhodobě vyhovující a bez větších

změn. Pro relevantnost studie je nezbytné zdokumentovat léčbu většího počtu pacientů pro určení velikosti a příčin relapsu a ověření estetických výsledků léčby.

**MDDr. Václav Placák**

Oddělení ústní, čelistní

a obličejové chirurgie

Masarykova nemocnice, o. z.

Sociální péče 3316/12A

400 11 Ústí nad Labem

e-mail: vaclav.placak@kzcr.eu

## LITERATURA

- Peterka M, Peterková R, Tvrdek M, Kuderová J, Likovský Z.** Significant differences in the incidence of orofacial clefts in fifty – two Czech districts between 1983–1997. *Acta Chir Plast.* 2000; 42: 124–129.
- Duškova M.** Pokroky v sekundární léčbě nemocných s rozštěpem. 1. vydání. Hradec Králové: Olga Čermáková; 2007.
- Castilla EE, Lopez-Camelo JS, Campana H.** Altitude as a risk factor for congenital anomalies. *Am J Med Genet.* 1999; 86: 9.
- Jones MC.** Facial clefting. Etiology and developmental pathogenesis. *Clin Plast Surg.* 1993; 20(4): 599–606.
- Kriens O.** Documentation of cleft lip, alveolus, and palate in In: Bardach J., Morris HL (eds). *Multidisciplinary management of cleft lip and palate.* Philadelphia: W. B. Saunders; 1990.
- Bardach J, Hughlett LM.** Multidisciplinary management of cleft lip and palate. 1. vydání. Philadelphia: W. B. Saunders; 1990.
- Borovec J, Švihlíková Poláčková P, Hofman J, Placák V, Petrová T, Urbanová W, Koťová M.** Skeletálně kotvené dlahy typu bollard u pacientů s progenním stavem. *Čes Stomatol Prakt zubní Lék.* 2019; 119 (3): 90–95.
- Sándor GKB, Genecov D.** A comprehensive atlas by cleft lip and palate management. 1. vydání. New York: Wiley-Blackwell; 2015.
- Yung SY, Ki IU, Jee NK, Dong HS, Hyun GC, Soon HK, Cheol KK, Dong IJ.** Bone and soft tissue changes after two-jaw surgery in cleft patients. *Arch Plast Surg.* 2015; 42(4): 419–423.
- Kamínek M. a kol.** Ortodoncie, 1. vydání. Praha: Galén; 2014.
- Saltaji H, Major MP, Alfakir H, Al-Saleh MA, Flores-Mir C.** Maxillary advancement with conventional orthognathic surgery in patients with cleft lip and palate: is it a stable technique. *J Oral Maxillofac Surg.* 2012; 70(12): 2859–2866.
- Ross RB.** Treatment variables affecting facial growth in complete unilateral cleft lip and palate. *Cleft Palate J.* 1987; 24(1): 5–77.
- Rachmiel A.** Treatment of maxillary cleft palate: distraction osteogenesis versus orthognathic surgery-part one: maxillary distraction. *J Oral Maxillofac Surg.* 2007; 65(4): 753–757.
- Wassmund M.** Frakturen und Luxationen des Gesichtsschadels. Leipzig: Meusser; 1927.
- Gillies HD, Millard DR.** The principles and art of plastic surgery. 2. vydání. Boston: Little, Brown & Company; 1957.
- Obwegeser H.** Plastic and reconstructive surgery. 4. vydání. 1969; 43(4): 351–365.
- Kumari P, Roy SK, Roy ID, Kumar P, Datana S, Rahman S.** Stability of cleft maxilla in Le Fort I maxillary advancement. *Ann Maxillofac Surg.* 2013; 3:139–143.
- Willmar K.** On Le Fort I osteotomy: a fol-low-up study of 106 operated patients with maxillo-facial deformity. *Scand J Plast Reconstr Surg.* 1974; 12: 1–68.
- Garrison BT, Lapp TH, Bussard DA.** The stability of Le Fort I maxillary osteotomies in patients with simultaneous alveolar cleft bone grafts. *J Oral Maxillofac Surg.* 1987; 45: 761–766.
- Yingwang JZ, Shen SY, Li B, Sun H, Wang XD.** Analysis of three dimensional stability of the hypoplastic maxilla after orthognathic surgery in cleft lip and palate patients. *Shanghai Kou Qiang Yi Xue.* 2016; 25(3): 345–351.
- Adlam DM, Yau CK, Banks P.** A retrospective study of the stability of midface osteotomies in cleft lip and palate patients. *Br J Oral Maxillofac Surg.* 1989; 27: 265–276.
- Ayliffe PR, Banks P, Martin IC.** Stability of the Le Fort I osteotomy in patients with cleft lip and palate. *Int J Oral Maxillofac Surg.* 1995; 24: 201–207.
- Sadler TW.** Langman's Medical Embryology. 10. vydání: Baltimore: Lippincott, Williams and Wilkins; 2006.
- Figueroa AA, Polley JW, Friede H, Ko EW.** Long-term skeletal stability after maxillary advancement with distraction osteogenesis using a rigid external distraction device in cleft maxillary deformities. *Plast Reconstr Surg.* 2004; 114: 1382–1392.
- Hirano A, Suzuki H.** Factors related to re-lapse after Le Fort I maxillary advancement osteotomy in patients with cleft lip and palate. *Cleft Palate Craniofac J.* 2001; 38: 1–10.
- Austin SL, Mattick CR, Waterhouse PJ.** Distraction osteogenesis versus orthognathic surgery for the treatment of maxillary hypoplasia in cleft lip and palate patients: a systematic review. *Orthod Craniofac Res.* 2015; 18(2): 96–108.
- Chua HD, Hägg MB, Cheung LK.** Cleft maxillary distraction versus orthognathic surgery – which one is more stable in 5 years? *Oral Surg Oral Med Oral Pathol Oral Radiol Endod.* 2010; 109(6): 803–814.
- Painatt JM, Veeraraghavan R, Puthalath U, Peter S, Rao LP, Kuriakose M.** Profile changes and stability following distraction osteogenesis with rigid external distraction in adult cleft lip and palate deformities. *Contemp Clin Dent.* 2017; 8(2): 236–243.
- Hirjak D, Reyneke JP, Janec J, Beno M, Kupcova I.** Long-term results of maxillary distraction osteogenesis in nongrowing cleft: 5-years experience using internal device. *Bratisl Lek listy.* 2016; 117(12): 685–690.
- Cheung LK, Chua HD.** A meta-analysis of cleft maxillary osteotomy and distraction osteogenesis. *Int J Oral Maxillofac Surg.* 2006; 35(1): 14–24.
- Yamaguchi K, Lonic D, Lo LJ.** Complications following orthognathic surgery for patients with cleft lip/palate: A systematic review. *J Formos Med Assoc.* 2016; 115(4): 269–277.
- Buchanan EP, Hyman CH.** LeFort I osteotomy. *Semin Plast Surg.* 2013 27(3): 149–154.
- Martins WD, Ribas Mde O.** Horizontal and vertical maxillary osteotomy stability, in cleft lip and palate patients, using allogeneic bone graft. *Dental Press J Orthod.* 2013; 18(5): 84–90.